



特定非営利活動法人浦和スポーツクラブ 2008年度社員総会

1. 2007年度事業報告	(採決事項①)	1
2. 2007年度決算報告	(採決事項②)	8
3. 2008年度事業計画(案)	(採決事項③)	17
4. 2008年度予算(案)	(採決事項④)	24
5. 理事長専決事項について	(採決事項⑤)	26

日時：2008年6月15日(日)15時～

場所：フラット常盤(ふらっと広場)

1. 2007年度事業報告：採決事項

月	会議・事業等	プログラム
4	15 2006度第7回理事会 26 浦高3者協議	<ul style="list-style-type: none"> ・サッカー（広場、U-15、U-18、選手、生涯） ・ヨガ、キッズテニス他 ・U-15 日本CY県予選
5	20 2006度第8回理事会 浦高3者協議	03 キンボールで遊ぼう <ul style="list-style-type: none"> ・U-15 高円宮
6	10 2007総会	
7		
8	10 さいたま市市民提案型協働モデル事業 に選定（ふらっと広場運営事業）	23～24 工作教室・折り紙教室
9	08 2007度第1回理事会 09 横浜市視察受け入れ 27 浦高3者協議	<ul style="list-style-type: none"> ・U-15 県選手権 ・
10	13 ふらっと広場運営モデル事業期間開始 21 クラブフェスタ（テニス指導参加） 27 キッズテニス大会 in SAITAMA	<ul style="list-style-type: none"> ・バレエ（領家スタジオ）開始 ・新HP開設 ・選手 市民大会参加
11	21 浦高3者協議	<ul style="list-style-type: none"> ・キッズテニス全国大会参加（有志）
12	06 文部科学省視察受け入れ 15 県ふあいぶるクラブ運営協議会参加 23 2007度第2回理事会 30 サッカー運営会議	01 星空サッカー開始 22 第6回浦スポ塾
1	09 埼玉大学教育学部講義で紹介 19 第2回ふあいぶるクラブ運営協議会 26 指導者交流会（浦スポ塾終了後） 27 サッカー拡大運営会議	26 第7回浦スポ塾
2	01 浦高3者協議 09 東京都視察受け入れ	01 第8回浦スポ塾 16 第9回浦スポ塾
3	27 浦高3者協議 30 ふらっと広場運営モデル事業期間終了 AED3台導入 クラブハウス SECOM 設置	<ul style="list-style-type: none"> ・生涯、選手 08年度さいたま市民リーグ ・シニア、Gシニア 08年度北部リーグ ・U-15 日本CY県予選
4	13 U15 卒業生送る会 27 2007度第3回理事会	

*各欄の左端の数値は 日付を表す

(総論)

07年度の次のような特徴的なできごとがありました。

キッズテニス大会 in SAITAMA開催(実行委員会を主幹)
市民提案型協働モデル事業「ふらっと広場運営事業」受託
県総合型地域スポーツクラブ支援事業(地域を元気にするふぁいぶるクラブ支援モデル事業)
実施
サッカー選手コース降格

キッズテニス大会 in SAITAMA開催(実行委員会を主幹)

10月27日(土)に、駒場体育館において第1回キッズテニス大会 in SAITAMAを開催しました。大会運営は北本のNPOあさひスポーツ・文化クラブ等と共同による実行委員会形式としましたが、主な準備や大会事務局は浦和スポーツクラブが担当しました。大会、マナーキッズテニス教室ともほぼ定員いっぱいの参加者が集まり、成功裏に終えることができました。テニスのコーチ及び関係者の力をあわせるきっかけとしても、大いに意味があったものと思います(詳細は、大会報告書に記載。会計報告はp に記載)。参加者にも大変好評でした。

第2回は、本年10月11日(土)に駒場体育館で開催する予定です。

市民提案型協働モデル事業「ふらっと広場運営事業」受託

さいたま市が07年度から開始した、「市民提案型協働モデル事業」に企画提案応募を行い、採択されました(全市で4件が採択)。

「フラット常盤」については、埼玉工業からお借りする際の条件として、放課後等の子どもたちの居場所づくりを行なうこととしており、これをモデル事業として提案したものです。

10月から事業期間が始まりましたが、人材の確保等に手間取り、実際に一般開放がオープンしたのは11月下旬からとなってしまいました。3月20日までに、委託仕様の78日間開放事業を実施し、延べ1262名が遊びにきてくれました。現在も、じょじょに利用者が増えてきています。

地域スポーツクラブの持つ可能性が示されたものと思われまます。

県総合型地域スポーツクラブ支援事業(星空サッカー)の開始

2005年3月の副知事提案から2年半が経過しましたが、県立高校を活用した地域スポーツクラブの展開について、県教育委員会のモデル事業としてとりあげられ、12月から開始されました。

水曜日のナイター(ユース、選手の練習)及び週末のナイター(星空サッカー)がこれに該当しています。

これらの活動をとおして学校周辺の町会等にもご挨拶と趣旨説明を行い、ご理解をいただき、浦和スポーツ塾には、自治会の後援もいただけるようになりました。

サッカー選手コース降格

サッカー選手コースが、リーグ戦初戦においてメンバー不足で試合不成立となり、棄権試合扱いとなってしまいました。このことから、年末にリーグ運営委員会において処分が検討され、4部(本年度から制度変更により3部に改称)降格となりました(1年間の除名処分となる可能性もありました)。

なお、それ以後の試合については、けやき(生涯)から数名が選手に移籍し、けやき不足分をシニアから補充する形で棄権試合とならないよう対処しました。

プログラム数の増加などにより、07年度末で会員数は約1,400名まで増えてきましたが、サッカーの各部門での会員減、ヨガ・エクササイズでも退会者が増えるなど、安定した状態にあるとは言えません。仕事や学業、習い事などの環境変化があっても続けやすい、参加しやすい場をつくるなどして、会員が長くつきあえるクラブにしていくことが必要です。

(年度当初事業計画と成果)

07年度当初事業計画	成果
<p>1. 既存活動の充実、発展を図る</p> <p>(1) サッカー</p> <ul style="list-style-type: none"> ・サッカー広場のコーチ確保と活動の位置づけを確立するため、大学等との連携を進めます。 ・小学生向けスクールの充実を図ります ・U18の再結成にむけた準備を行ないます(現中3の卒業後をにらむ) ・生涯、選手は現状の人数にあわせて活動内容を見直し、無理のない活動を続けます。 ・育成、生涯とも会員の増加をはかります。 	<p>インターシップ制の可能性などをさぐりましたが、進んでいません。 スクールは毎週水曜日に実施しました U18の準備はできませんでした</p> <p>事故等もなく行なえました。活動内容には特に変更はありませんでした 人数増ははかれませんでした</p>
<p>(2) テニス</p> <ul style="list-style-type: none"> ・キッズテニスの会員増加を図る ・初心者テニス、ジュニアテニスの会場確保を図る ・キッズからシニアまでの活動の場づくりを目指す 	<p>特に大きな変化はありませんでした これまでと同様でした 初心者テニスの会員が増えました ジュニアテニスの会場で親も参加できるようにしました。</p>
<p>(3) フィットネス</p> <ul style="list-style-type: none"> ・シニア向け、子ども向けの充実を図る ・体操広場の会員増加を図る。 ・ヨガ以外の種目に取り組む 	<p>特に新しいことはできませんでした 幼稚園クラスは増えました(常盤での活動の成果) 新年度からシェイプアップエクササイズとボール&ストレッチを始めます</p>
<p>(4) 講習会</p> <ul style="list-style-type: none"> ・浦和スポーツ塾の定例化 	<p>4回開催をしましたが、集中的な開催となってしまいました。</p>
<p>(5) その他</p> <ul style="list-style-type: none"> ・クラブニュースの発行 ・HPの運営 ・運営体制の充実 	<p>クラブニュースは定期的に発行 HPの更新は遅れがち 会員の運営会議への参加やボランティアスタッフとしての参加などが進んでいません。</p>
<p>2. 地域のスポーツ振興に取り組む</p> <p>(1) イベントの開催</p> <ul style="list-style-type: none"> ・キッズテニス大会 in SAITAMAの開催 	<p>キッズテニス大会は大成功でした</p>
<p>3. 地域との連携強化を図り、高齢者や子ども向けのプログラムの充実を図る</p>	<p>工作教室、折り紙教室などを開催 ふらっと広場を開設 シニア向け新規プログラムは未開催</p>

【サッカー】

（サッカー／普及：広場）

- ✓ 指導者の確保が予定とおりできず、少人数で苦勞する時が少なくありませんでした
- ✓ そのような中でも、スタッフ間で創意工夫を重ね、事故等もなく実施してことができました。
- ✓ 高学年の人数があまり増えなくなりました。

（サッカー／育成）

- ✓ 個の育成という点では、成果をあげつつあります（未経験ではいった中学生にも、相応の上達、成長がみてとれる）が、新入会員は少なく、大会への参加が危ぶまれる状況です。
- ✓ 高校生のコースの開設準備が進められませんでした。
- ✓ 選手コースは、人数不足により放棄試合がありました。生涯（けやき）の若手から移籍により補充し、残りの試合については参加できました。（リーグ運営会議にて新年度は3部へ降格）

（サッカー／振興（生涯スポーツ））

- ✓ 生涯コース（シニア組）は、大宮リーグと与野リーグが合併した北部リーグに参戦しました。
- ✓ けやき組は、途中でメンバーが大きく変わりましたが（選手コースへの移籍）無事1シーズンを乗り切りました。

（サッカー／振興 スーパーシニア）

- ✓ 順調に人数が増加しています。

【テニス】

（テニス／キッズ）

- ✓ 中尾小学校のキッズテニスが新設されました。
- ✓ キッズテニス大会 in SAITAMA に、多くの会員が参加しました。また、全国大会にもコーチが引率し有志が参加しました。

（テニス／一般）

- ✓ 初心者テニスの人気が高く、クラスを増やしています。今後、コートの確保が課題となってくるものと考えられます。

【フィットネス】

（ヨガ・エクササイズ等）

- ✓ 1クラスの人数の減少傾向がでており、会員ニーズの変化への対応も必要になっているものと考えられたことから、シニアクラスを2クラス設け、会員の体力差等に配慮することとしました
- ✓ また、シェイプアップ・エクササイズや、ボール&ストレッチなどプログラムのバリエーションを増やすこととしました。

（体操広場・スポーツ探検広場）

- ✓ ふらっと広場のミニ体操教室が大人気となり、そこから、体操広場やサッカー広場に入会する子が増えました。
- ✓ 小学生のクラスの人数が少なく増員のための工夫が必要です。

(太極拳)

- ✓ 人数が少し増えました。

(バレエ)

- ✓ クラスが1つ増えて、3クラスになりました。

【その他】

(魅力アップ事業)

- ✓ 夏休み折り紙教室、工作教室などを実施し、子供たちには好評でした。

(浦和スポーツ塾)

- ✓ 第6回～第9回を開催しました。
- ✓ 第9回は、領家6丁目町会の後援をいただきました。

(クラブ視察の受け入れ)

- ✓ 文部科学省生涯スポーツ課(審議官、課長補佐、専門職)、横浜市体育協会、東京都スポーツ文化振興財団の視察を受けました

(地域交流・拠点確保)

- ✓ 埼玉県教育委員会の施策である「地域を元気にするファイブクラブ支援モデル事業」として、当クラブと浦和高校、県教育委員会で協議を重ね、「星空サッカー」が始まりました。
- ✓ この活動を行うにあたり、近隣の町会(領家1～6丁目)等に活動趣旨の説明及び連携のお願いを行ないました。

(県との協働)

- ✓ ふぁいぶるクラブ運営協議会に参加しています。
- ✓ 埼玉県地域スポーツクラブフェスタに協力し、テニスプログラムを担当しました。

(市との協働)

- ✓ さいたま市市民提案型協働モデル事業に「ふらっと広場」運営事業を企画応募し、選定されました。
- ✓ さいたま市総合型地域スポーツクラブ推進委員会に委員参加しています。

参考 / 2006年5月・2007年5月、12月・2008年5月におけるクラブ会員数)

		定員	2006.5	2007.5	2007.12	2008.5	
サッカー広場							
月曜	年中	36	40	36	40	28	
	年長	48	56	53	52	49	
	1年	48	56	48	51	48	
	2年	48	50	52	41	48	
	3年	48	52	60	47	49	
	4年	48	44	40	35	40	
	5年	36	33	19	20	27	
	6年	36	36	16	11	15	
	女子	14	11	9	9	4	
	木曜	年中	36	40	31	33	36
		年長	48	50	48	52	25
1年		48	48	48	47	47	
2年		48	45	48	45	33	
	3年		14				
計		542	575	508	483	449	
サッカー育成							
サッカースクール			0	1	1	5	
U-15	1年	20	2	5	8	2	
	2年	20	11	2	1	6	
	3年	20	8	14	14	1	
U-18	1年	20	0	0	0	0	
	2年	20	3	0	0	0	
	3年	20	1	3	1	0	
選手	U-23	-	7	7	4	3	
	一般	-	5	3	11	12	
計			37	35	40	29	
サッカー生涯							
けやき		-	31	22	14	17	
シニア		-	23	20	21	14	
ビジター		-		2	2	2	
登録なし		-		2	3	9	
Sシニア		-	16	23	28	36	
計		-	70	69	68	78	
サッカー合計			682	612	591	556	
テニス							
北小	18~19	24	13	18	18	17	
	火曜	19~20	24	16	16	20	
駒場	17~18	24	20	12	15	16	
	水曜	18~19	24	17	17	12	
駒場	15~16	24	8	2	12	13	
	木曜	16~17	24	16	24	19	
中尾	17~18	24	0	10	9	14	
	火曜	18~19	24	0	14	14	13
本太イニア	18~19	15	13	16	16	16	
	木曜	19~20	15	13	8	14	
天沼ジュニア		24	0	22	20	21	
計		246	116	157	170	175	
初心者水曜		12	0	12	12	12	
初心者木曜		12				12	
初心者金曜		12	0	12	12	12	
with Jr		12				10	
一般		16	11	14	11	15	
計		64	11	38	35	61	
テニス合計		310	127	195	205	236	

フィットネス						
体操広場	15～16	30	13	14	13	28
	16～17	30	15	14	10	13
スポーツ探検		30	0	7	8	7
バレエ	火15:20～16:10		0	5	15	15
	金16:30～17:20		0	5	4	9
						7
計		90	28	45	50	79
ヨガエクササイズ						
月曜	9～10	30	0	22	27	29
	10～11	30	0	29	27	30
	13～14	30	0	13	13	10
火曜	9～10	30	0	30	27	26
	10～11	30	0	28	29	29
	11～12	30	0	26	17	13
水曜	9～10	30	42	29	27	23
	10～11	30	50	28	26	22
	11～12	30	38	27	23	21
木曜	9～10	30	50	29	30	30
	10～11	30	50	30	29	28
	11～12	30	51	23	21	20
	13～14	30	0	16	13	8
金曜	9～10	30	0	27	26	24
	10～11	30	0	28	29	27
	11～12	30	0	0	14	17
土曜	16～17	30	33	28	20	17
養成	13～14	10	0	7	4	3
常盤 火曜	9～10	25	0	20	24	23
	10～11	25	0	28	21	17
	11～12	25	0	7	18	15
常盤 水曜	9～10	25	0	25	21	22
	10～11	25	0	22	20	19
	11～12	25	0	10	14	12
常盤 木曜	9～10	25	0		12	20
	10～11	25	0		12	23
シニアヨガ						
領家水曜	13～14	20	0		16	20
常盤金曜	10～11	20	0		13	14
シェイプアップ		20				16
託児水曜		10	0	10	10	6
託児金曜		10	0	9	9	8
計		800	314	551	592	592
太極拳		25	7	6	7	12
フィットネス合計		915	349	602	649	683
総合計						
			1,158	1,409	1,445	1,475

*ただし、複数プログラムに参加している会員は、重複してカウントしている。

2 . 2007 年度決算報告 (2007 年 4 月 1 日 ~ 2008 年 3 月 31 日): 採決事項

収入総額は約 4,150 万円となり、昨年よりも 800 万ほど増加しました。

予算を上回った主な要因は、「ふらっと広場運営事業」(市委託事業) の 270 万円によるものですが、これを除くと予算に達していません。会員数が予定まで達しなかったことが原因です。

経常支出は約 3,840 万円で、ほぼ予算とおりでした。この結果、単年度の収支では 300 万円ほど黒字となりました。

収入が増加したにも関わらず、支出が増加しなかった要因としては、サッカー広場の指導者の確保が予定とおり進まなかったこと、「ふらっと広場」の運営費の一部を市の委託事業により行えたことなどが関係しています(当初は、地域貢献事業として持ち出しとなることも予定していましたが、モデル事業の受託費でまかなうことができました)。

(年度収支と過年度との比較)

年度	2007 年度		過年度				
	予算	決算	2006	2005	2004	2003	2002
収入	39,746,500	41,485,661	33,378,885	31,661,580	23,206,369	16,911,025	10,394,823
支出	38,892,240	38,406,490	32,950,819	28,712,254	19,990,075	16,603,470	10,058,884
収支	854,260	3,079,171	428,066	2,949,326	3,216,294	307,555	335,939
繰越	1,096,667	3,321,578	242,047	7,274,367	5,321,696	2,105,402	1,797,847

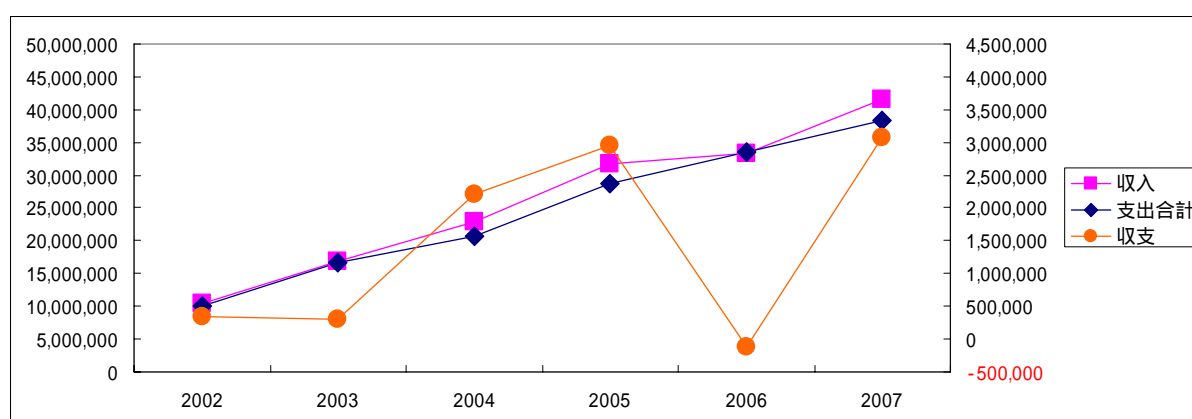

■年度収支の経年変化■

貸借対照表

2008年 3月31日現在

一般会計

(単位:円)

科 目	金 額	
【資産の部】		
流動資産		
現 金 預 金	6,274,130	
現 金	56,973	
普 通 預 金	6,217,157	
未 収 会 費	332,400	
前 払 費 用	680,986	
流動資産合計		7,287,516
固定資産		
その他の固定資産		
構 築 物	3,860,518	
車 両 運 搬 具	713,050	
什 器 備 品	1,140,573	
電 話 加 入 権	76,440	
敷	650,000	
その他の固定資産合計	6,440,581	
固定資産合計		6,440,581
資産合計		13,728,097
【負債の部】		
流動負債		
未 払 費 用	2,298,700	
前 受 金	1,618,500	
預 り 金	24,938	
流動負債合計		3,942,138
負債合計		3,942,138
【正味財産の部】		
正味財産		9,785,959
(うち当期正味財産増加額)		(2,067,287)
負債及び正味財産合計		13,728,097

07年収支計算書

収 支 計 算 書
2007年 4月 1日から2008年 3月31日まで

一般会計

(単位:円)

科 目	予 算 額	決 算 額	差 異	備 考
【経常収入の部】				
会 費 収 入	[604,000]	[568,000]	[36,000]	
正 会 員 会 費 収 入	304,000	348,000	△ 44,000	
賛 助 会 員 会 費 収 入	300,000	220,000	80,000	
事 業 収 入	[39,431,700]	[38,152,548]	[1,279,152]	
サ ッ カ ー 普 及 事 業	11,234,000	10,585,000	649,000	
サ ッ カ ー 育 成 事 業	2,412,000	1,908,948	503,052	
サ ッ カ ー 生 涯 振 興	3,949,500	4,083,100	△ 133,600	
体 操 広 場	707,000	638,600	68,400	
ヨ ガ エ ク サ サ イ ズ	10,909,000	10,501,200	407,800	
テ ニ ス	6,448,000	6,313,100	134,900	
太 極 拳	108,000	132,000	△ 24,000	
常 盤 ヨ ガ	3,040,000	3,347,800	△ 307,800	
ヒ ッ プ ホ ッ プ	96,200	96,200	0	
バ レ エ	450,000	450,000	0	
領 家 地 域 事 業	20,000	29,000	△ 9,000	
常 盤 地 域 事 業	58,000	67,600	△ 9,600	
補 助 金 等 収 入	[2,715,680]	[2,715,680]	[0]	
さいたま市市民提案型協働モデル事業	2,715,680	2,715,680	0	
雑 収 入	[50,000]	[75,233]	[△ 25,233]	
受 取 利 息	0	2,433	△ 2,433	
雑 収 入	0	6,800	△ 6,800	
審 判 ・ 会 場 手 当	50,000	66,000	△ 16,000	
経常収入合計	42,801,380	41,511,461	1,289,919	
【経常支出の部】				
サ ッ カ ー 普 及	[7,099,240]	[5,195,749]	[1,903,491]	
諸 謝 金	4,884,000	3,171,800	1,712,200	
用 具 費	1,975,240	1,802,089	173,151	
借 損 料	160,000	147,760	12,240	
雑 費	80,000	74,100	5,900	
サ ッ カ ー 育 成	[6,393,000]	[5,021,973]	[1,371,027]	
保 険 料	75,000	27,400	47,600	
諸 謝 金	5,204,000	4,397,500	806,500	
用 具 費	204,000	△ 539	204,539	
借 損 料	276,000	127,659	148,341	
雑 費	170,000	93,283	76,717	
登 録 ・ 参 加 費	464,000	376,670	87,330	
サ ッ カ ー 生 涯	[1,895,000]	[2,252,024]	[△ 357,024]	
保 険 料	67,500	102,120	△ 34,620	
諸 謝 金	1,258,500	1,717,500	△ 459,000	
用 具 費	144,000	129,584	14,416	
借 損 料	200,000	197,320	2,680	
雑 費	100,000	0	100,000	
登 録 ・ 参 加 費	125,000	105,500	19,500	
キ ッ ズ ・ テ ニ ス	[3,820,700]	[3,668,207]	[152,493]	
諸 謝 金	3,391,500	3,332,633	58,867	
用 具 費	120,000	38,227	81,773	
借 損 料	109,200	100,970	8,230	

科 目	予 算 額	決 算 額	差 異	備 考
雑 費	200,000	196,377	3,623	
テ ニ ス (大 人)	[919,580]	[830,892]	[88,688]	
諸 謝 金	682,500	665,000	17,500	
用 具 費	30,000	25,473	4,527	
借 損 料	157,080	130,419	26,661	
雑 費	50,000	10,000	40,000	
ヨ ガ エ ク サ サ イ ズ	[6,507,800]	[6,395,939]	[111,861]	
託 児 関 連 用 品	0	2,125	△ 2,125	
託 児 謝 金	345,600	216,900	128,700	
諸 謝 金	3,859,200	3,774,000	85,200	
用 具 費	300,000	449,914	△ 149,914	
借 損 料	1,953,000	1,953,000	0	
雑 費	50,000	0	50,000	
ヒ ッ プ ホ ッ プ	[133,000]	[133,000]	[0]	
諸 謝 金	126,000	126,000	0	
雑 費	7,000	7,000	0	
太 極 拳	[120,000]	[110,980]	[9,020]	
諸 謝 金	120,000	110,000	10,000	
借 損 料	0	980	△ 980	
体 操 広 場	[667,920]	[748,525]	[△ 80,605]	
借 損 料	31,920	39,490	△ 7,570	
諸 謝 金	606,000	695,500	△ 89,500	
用 具 費	30,000	11,424	18,576	
雑 費	0	2,111	△ 2,111	
バ レ エ	[360,000]	[363,899]	[△ 3,899]	
諸 謝 金	360,000	362,400	△ 2,400	
雑 費	0	1,499	△ 1,499	
講 習 会	[102,000]	[68,430]	[33,570]	
諸 謝 金	90,000	65,000	25,000	
雑 費	12,000	3,430	8,570	
地 域 事 業	[0]	[9,780]	[△ 9,780]	
星 空 サ ッ カ ー	0	9,780	△ 9,780	
そ の 他 の 事 業	[100,000]	[19,519]	[80,481]	
消 耗 品 費	0	6,519	△ 6,519	
諸 謝 金	0	13,000	△ 13,000	
雑 費	100,000	0	100,000	
常 盤 セ ミ ナ ー ル ー ム	[4,656,680]	[4,093,683]	[562,997]	
人 件 費	1,680,000	694,630	985,370	
通 信 運 搬 費	0	26,411	△ 26,411	
消 耗 什 器 備 品 費	0	433,200	△ 433,200	
消 耗 品 費	1,209,680	1,177,802	31,878	
印 刷 製 本 費	178,000	138,534	39,466	
水 道 光 熱 費	120,000	124,106	△ 4,106	
諸 謝 金	1,469,000	1,499,000	△ 30,000	
管 理 費	[8,827,000]	[9,493,890]	[△ 666,890]	
人 件 費	2,646,000	2,931,535	△ 285,535	
会 議 費	36,000	25,966	10,034	
通 信 運 搬 費	300,000	334,227	△ 34,227	

科 目	予 算 額	決 算 額	差 異	備 考
消 耗 品 費	520,000	768,494	△ 248,494	
賃 借 料	2,133,000	1,824,599	308,401	
印 刷 費	60,000	76,575	△ 16,575	
保 險 料	526,000	638,820	△ 112,820	
法 定 福 利 費	150,000	365,940	△ 215,940	
事 務 所 新 設 費	80,000	337,964	△ 257,964	
雑 役 務 費	1,716,000	1,590,767	125,233	
諸 会 費	0	25,100	△ 25,100	
雑 費	240,000	236,586	3,414	
車 両 関 係 費	420,000	337,317	82,683	
経常支出合計	41,601,920	38,406,490	3,195,430	
経常収支差額	1,199,460	3,104,971	△ 1,905,511	
【その他資金収入の部】				
その他資金収入合計	0	0	0	
【その他資金支出の部】				
徴 収 不 能 会 費 収	[0]	[2,000]	[△ 2,000]	
その他資金支出合計	0	2,000	△ 2,000	
当期収支差額	1,199,460	3,102,971	△ 1,903,511	
前期繰越収支差額	0	242,407	△ 242,407	
次期繰越収支差額	1,199,460	3,345,378	△ 2,145,918	

財 産 目 録
2008年 3月31日現在

一般会計

(単位:円)

科 目	金 額	
【資産の部】		
流動資産		
現 金 預 金	6,274,130	
現金 現金手許有高	56,973	
普 通 預 金	6,217,157	
埼玉りそな (NPO名義)	975,274	
郵貯ばるる	2,954,817	
郵貯振替口座	2,284,420	
城北信用金庫	2,646	
未 収 会 費 用	332,400	
前 払 費 用	680,986	
流動資産合計		7,287,516
固定資産		
その他の固定資産		
構 築 物	3,860,518	
車 両 運 搬 具	713,050	
什 器 備 品	1,140,573	
電 話 加 入 権	76,440	
敷	650,000	
その他の固定資産合計	6,440,581	
固定資産合計		6,440,581
資産合計		13,728,097
【負債の部】		
流動負債		
未 払 費 用	2,298,700	
前 受 金	1,618,500	
預 り 金	24,938	
雇用保険	24,938	
流動負債合計		3,942,138
負債合計		3,942,138
正味財産		9,785,959

テニス大会収支報告書

収 支 計 算 書

2007年 4月 1日から2008年 3月31日まで

ウズテニス大会

(単位:円)

科 目	予 算 額	決 算 額	差 異	備 考
【経常収入の部】				
事業収入	[237,000]	[229,500]	[7,500]	
キッズテニス大会	(237,000)	(229,500)	(7,500)	
協会賛金	60,000	80,000	△ 20,000	
大会参加費	159,000	136,000	23,000	
マナー参加費	18,000	13,500	4,500	
補助金等収入	[400,000]	[400,000]	[0]	
笹川スポーツ財団	400,000	400,000	0	
負担金収入	[185,440]	[183,073]	[2,367]	
負担金収入	185,440	183,073	2,367	
経常収入合計	822,440	812,573	9,867	
【経常支出の部】				
テニス大会開催	[822,440]	[812,573]	[9,867]	
人件費	280,000	275,000	5,000	
旅費交通費	60,000	37,220	22,780	
通信運搬費	40,000	25,150	14,850	
消耗品費	180,000	274,097	△ 94,097	
印刷製本費	98,200	134,300	△ 36,100	
貸借料	15,240	9,810	5,430	
保険料	10,000	0	10,000	
雑費	139,000	56,996	82,004	
経常支出合計	822,440	812,573	9,867	
経常収支差額	0	0	0	
【その他資金収入の部】				
その他資金収入合計	0	0	0	
【その他資金支出の部】				
その他資金支出合計	0	0	0	
当期収支差額	0	0	0	
前期繰越収支差額	0	0	0	
次期繰越収支差額	0	0	0	

監査報告書

平成 20 年 6 月 4 日

特定非営利活動法人 浦和スポーツクラブ
理事長 倉 持 守 三 郎 殿

監 事 三 戸 一 嘉 

我々は、特定非営利活動法人浦和スポーツクラブの平成 19 年 4 月 1 日から平成 20 年 3 月 31 日までの 2007 年度の理事の業務執行状況、及び事業報告書、貸借対照表、収支計算書、正味財産増減計算書、並びに財産目録（以下、事業報告書等）について、監査を実施した。

監査の結果、我々の意見は次のとおりである。

- (1) 理事の業務執行に関し、不正の行為又は法令若しくは定款に違反する重大な事実は認められなかった。
- (2) 上記の事業報告書等が、特定非営利活動法人浦和スポーツクラブの平成 19 年 3 月 31 日現在の財産状況、及び同日をもって終了する事業年度の収支の状況をすべての重要な点において適正に表示しているものと認める。

以 上

【収支分析】

サッカー広場を開始した2002年以後の、クラブの部門別の収入、支出、収支をグラフにしました。

□収入の推移

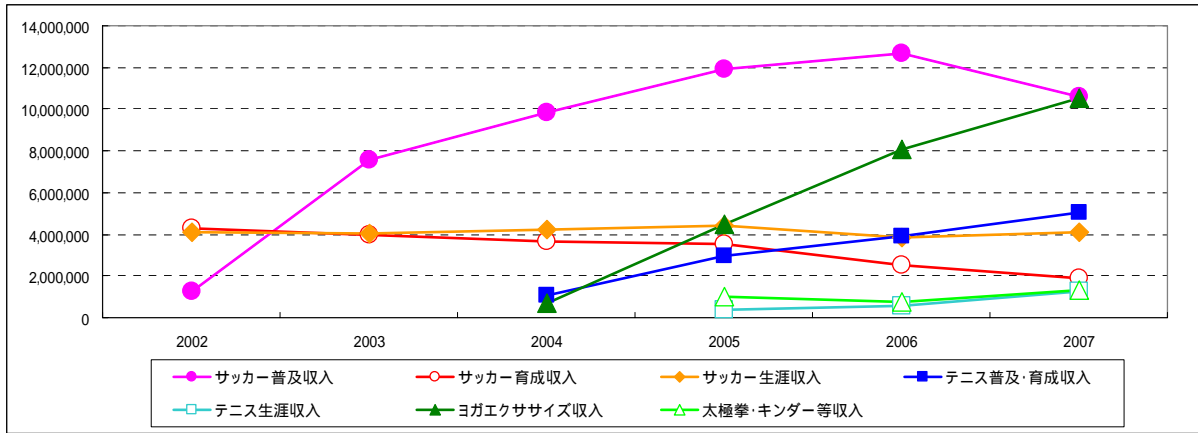

支出の推移

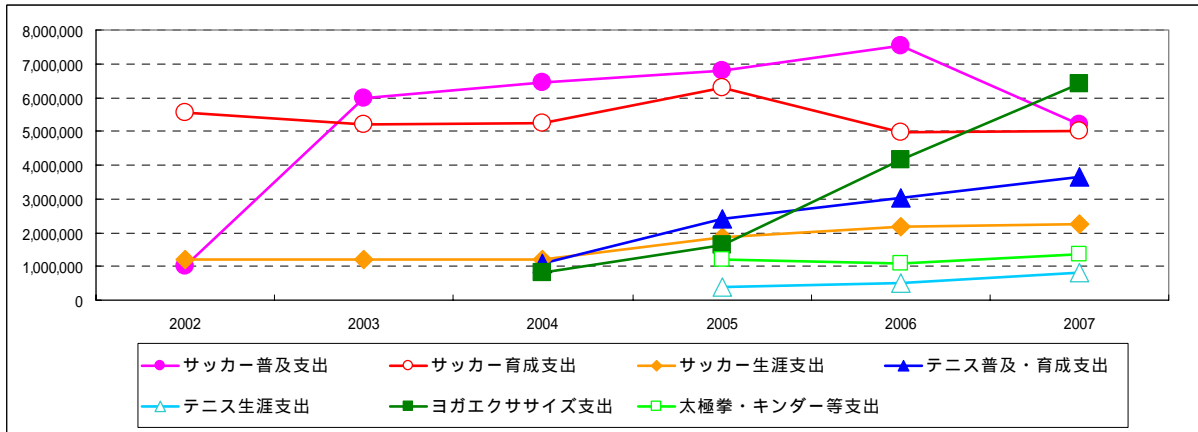

部門別収支

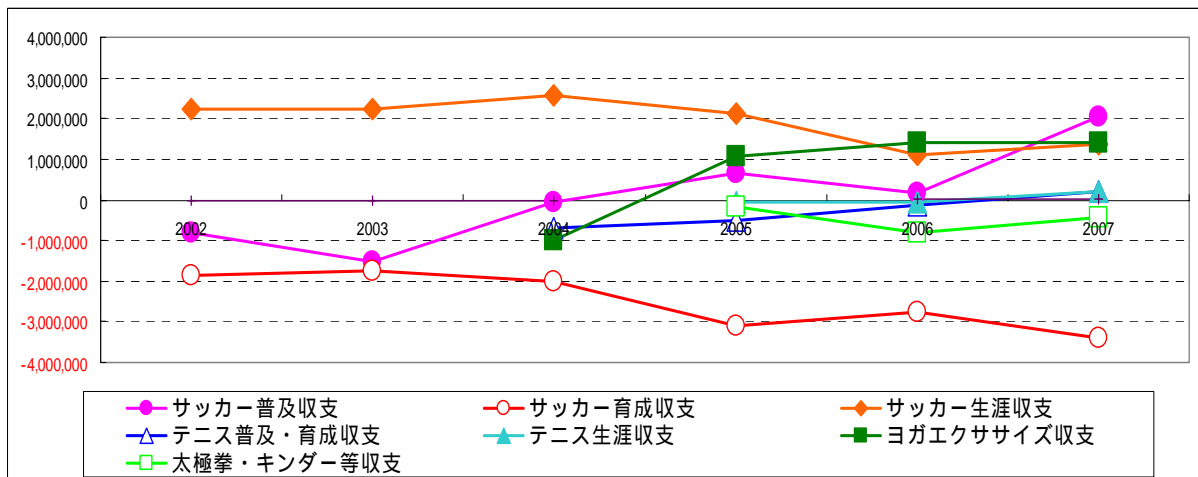

3 . 2008 年度事業計画 (案) : 採決事項

今年度は、特に、サッカー部門の強化、及び地域との連携を進め活動基盤の強化を図ります。このために、本年度から本格的に開始される県立高校の活用モデル事業と、今年度始めて交付を受けることになったtoto助成を効果的に活用していきます。

特に、県立高校の活用モデル事業は、スタジオプログラム以外で安定した拠点を持たないクラブとして、定期的かつ複合的に利用ができる拠点ができたとになり、家族参加の増加などにつなげ、いわゆる欧州型の“スポーツクラブ”に少しでも近づけていきたいと思います。

(1) 既存活動の充実・発展を図る

運営体制を充実させる

1) 会員も参加できる運営会議の開催

各プログラムにおいて会員と指導者やクラブとの情報の交流頻度を高め、会員の声が活動に活かされていくようにするために運営会議を開催します。

2) 専門部会の開催

指導者部会：指導者同士が顔の見える関係をつくります。

地域部会：昨年度掲げた、子ども・シニア・地域 を1つにまとめます。成果発揮の場として、浦和高校のモデル事業を活用します。

3) 運営管理システム等の見直し

会員数の増加により従来のシステムでは対応が困難になってきた会員管理や会費管理等のシステムを見直します。家族会費制度等の検討を進めます。

サッカー

- サッカーの指導者を充実し、育成環境の充実を図ります。
- U18の活動を正式に再開します。
- 会費の低減を図ります。

テニス

- キッズテニスの会員増加をはかります。
- 常盤北小での開設準備を進めます。
- 初心者テニスや、ジュニアテニス会場の確保を図り、キッズからシニアまでの活動の場づくりを目指します。

フィットネス

- シェイプアップ・エクササイズやボール&ストレッチなど、会員の志向にあわせた新しい種目に取り組みます。

その他

- 体操広場の会員増加をはかります。
- シニア向け、子ども向けのプログラムの充実を図ります。
- 浦和スポーツ塾を定期開催します
- 様々な専門知識を持った人材を活かし、各プログラムに+ を付け加えていきます。

<指導・運営スタッフ一覧>

種目	カテゴリー		お名前			
サッカー	ユース	—	柴田 宗宏	大藤 雅史	金子 真弥	
	一般	—	青木 宏至			
	広場	—	中山 藍	村井 俊介	大村 将也	坪井 重寛
			関 優	川村 一晃	竹内謙一郎	本村 恭平
			川下 修平	松村 太陽	小石原礼央	石川友毅
		泉 麻衣	森 琢磨	森 晋一郎	薄井裕太郎	
テニス	駒場	水曜	三沢 三郎	長島 美智子	加藤 智子	
		木曜	三浦 郁哉	炭谷 綾子	内村 久子	高橋 和江
	北小	火曜	矢部 憲道	梶谷 千恵子	宮川 典子	谷中 努
	中尾小	火曜	内村 久子	三沢 三郎	野田登美子	
	本太小	木曜	三浦 郁哉	三沢 三郎		
	天沼	水曜	三浦 郁哉	炭谷 綾子	金森恵美子	新井 功
	大原一般	金曜	横田 尚久	矢部 憲道		
初心者	水木金		堀口 訓	萩原 紀男	柴田 誠	
			新井 功	戸苅 晴彦		
ヨガ	領家	月曜	金木 貴子	佐藤 絵美		
		火曜	中曾根佐和子	金木 貴子		
		水曜	千装 聡美	金木 貴子		
		木曜	山田 結美	末広依里子	田丸 正美	
		金曜	岡崎 容子	末広依里子		
	土曜	桑原 由佳				
	常盤	月曜	田丸 正美	井手 夕紀子		
		火曜	金木 貴子	千装 聡美		
		水曜	岡崎 容子	中曾根佐和子		
		木曜	佐藤 絵美	岡崎 容子		
金曜		千装 聡美				
シェイプアップ エクササイズ	月曜		千装 聡美	中曾根佐和子	井手夕紀子	桑原 由佳
			末広依里子	佐藤 絵美	岡崎 容子	
ボール&ストレッチ	金曜	樋口めぐみ				
太極拳	土曜	菊池 松雄				
体操広場	金曜	中山 藍	本村 恭平	高橋 優子		
バレエ	領家	火曜日	和泉伽甫留			
		金曜日	大川 妙子			
事務管理 スタッフ	領家		真下亜矢子	本田 明美	小野崎さおり	中曾根佐和子
			中山 藍	東方美奈子		
	常盤		杉本 貞子	岡田 節子		

*斜字は、再掲の方。

スポーツプログラム(2008.5)

部門	コース	概要
サッカー	広場	幼稚園生～小学6年生を対象に、サッカーで遊ぼうを合い言葉に、週1回1時間、ミニゲームを中心に活動。約500名が参加。
	スクール	小学校6年生を対象として、個人技術の習得を目的としたスクール。水曜日午後7時～8時頃。
	ユース	中学生(U-15): 個々の育成を図ることを目的とした活動。ユース連盟等に加盟し、各種大会に参加。
		高校生(U-18)を再開。当面、水・土・日で活動
	選手	さいたま市浦和リーグ3部から再出発。 18歳以上の学生と社会人、約15名が参加。
	生涯	生涯スポーツとして楽しみながらサッカーを続けることを目的に活動。選手を目指さずに続けたい中学生や高校生も参加可。
	スーパーシニア 広場	60歳以上を対象。 木曜日サッカー広場の前の時間(13時～15時頃)に実施。
テニス	キッズテニス	幼稚園年長～小学校2・3年生を対象に、体育館で行うスポンジボールのテニス。3箇所で開催中。約120名が参加。
	インドアテニス	小学校3～4年生を対象として、キッズテニスよりやや固めのボールで実施。本太小学校体育館で開催。約30名が参加。
	ジュニアテニス	小学校3年生以上を対象とした、屋外での本格的なテニス。平日夜のナイター練習。主に天沼テニスコート。
	(一般)	ジュニアテニスの送迎でこられる保護者の方々を対象に、一般向けのクラスを開催。
	ビギナー	初心者を対象に、初歩から丁寧に教える。
	一般	初級者～中級者を対象に、障害者交流センターで開催。
フィットネス	ヨガ エクササイズ	ヨガよりもリズムカルに、エアロビクスよりもゆっくりとしたフィットネスプログラム。現在約550名が参加。
	シェイプアップ エクササイズ	運動量の多いエクササイズプログラム
	ボール& ストレッチ	Gボール等を使ったエクササイズ(非定期プログラム)
地域	体操広場	様々なスポーツをとおして、総合的に運動能力を高めるトレーニング。年中～小学校4年生頃まで。現在約40名が参加。
	スポーツ探検広場	小学校4年生以上を対象に月2回程度、金曜日の夕方に実施。いろいろなスポーツに楽しみながら挑戦していき、バランスの良い運動神経の発達を目指す。
	太極拳	主に高齢者を対象としたプログラム。楊明時太極拳。
	バレエ	和泉伽甫留バレエ教室との共同開催。幼稚園～小学生。
	星空スポーツ広場	浦和高校の週末の夕方～夜にかけて、グラウンド及び体育館をお借りして、広く参加できる場として運営。 当面は、サッカー、ミニテニス(テニス)、バトミントン、卓球を予定。

その他

事業名		概要
地域貢献	浦和スポーツ塾	各界のスペシャリストをお呼びし、地域のスポーツ関係者にむけた講演会などを実施。 これまでに、「暑熱対策」「受傷から復帰まで」などを実施。
	チャリティ	開発途上国へのスポーツ用品（中古）の提供などを実施。 これまで、ケニア、アフガニスタン等に寄贈。 中古テニスボールの回収と学校への寄贈
	学び・遊び	工作教室や折り紙教室など、様々なプログラムを、地域のボランティアの皆さんとともに提供していきます。
	ふらっと広場	月曜 午前・午後、火曜～木曜の午後に多世代の交流拠点を運営。 火曜～金曜の午前中はヨガ等を開催。
クラブライフ魅力アップ事業		クラブ会員が楽しみながら交流できる各種イベントや、各プログラムに+ を提供。 企画の都度、ニュース等でお知らせします。

2008年度スポーツプログラムと会費（案）（定期プログラムのみ）

プログラム	対象	曜日	時間	月会費	活動場所他			
サッカー	月曜広場	年中・年長	15時～16時	2,000円	駒場サブグラウンド ネーム入りシャツ代を会費に含む			
		小1・小2	16時～17時					
		小3・小4	17時～18時					
		小5・6・女子	18時～19時					
	木曜広場	年中・年長	木	15時～16時		2,000円		
		小1・小2		16時～17時				
	スクール	小6	水	19時～20時		2,000円	県立浦和高校	
	ユース	中学生 (U15)	火水金土日	2時間程度		5,000円	北小・浦高・常盤北他	
		高校生 (U18)	水土日	〃		〃	浦和高校他	
	選手	一般	水土日	〃		5,000円	浦和高校他	
生涯	全ての年代	土・日	〃	5,000円	市民リーグ他			
スーパーシニア	60歳以上	木	13時～14時半	2,000円	駒場サブグラウンド			
テニス	駒場キッズ	小1・2	17時～18時	2,500円	駒場体育館			
		小3以上	18時～19時					
	駒場キッズ	年中・年長	木	15時～16時		2,500円		
		小1・小2		16時～17時				
	北小キッズ	小1～3	火	18時～19時		2,500円	北浦和小体育館	
		小3以上		19時～20時				
	中尾キッズ	小1～3	火	17時～18時		2,500円		
		小4以上		18時～19時				
	インドア	小3・小4	木	18時半～19時半		2,500円		本太小体育館
		小5・小6		19時半～20時半				
硬式(ジュニア)	原則小3以上	(火)・水	17時半～19時	4,000円				
天沼ナイター	硬式キッズ保護者		〃	親子6,000円	天沼コート			
一般初心者	初心者	水・木・金	9時半～11時	3,000円	市営コート他			
シニア	成人男女	金	13時～15時	4,000円	障害者交流センター			
ヨガ エクササイズ	領家 スタジオ	高校生以上の 女性	月・火・水・ 木・金	9:10～10:00	2,000円	毎月初めに入会申込みを受付します。 領家スタジオ水曜及び金曜11:30～クラスは託児付です。		
			水・木・金	10:20～11:10				
			月・水・木	11:30～12:20				
			土	13:30～14:20				
	土		16:00～16:50					
フラット 常盤	〃	火・水・木・ 金	9:10～10:00	2,000円				
		火・水	10:20～11:10					
		火・水	11:30～12:20					
シニア ヨガ	領家 常盤	60歳以上の女性 (50歳以上は可)	水	13:30～14:20	2,000円		1回無料体験可 随時入会受付	
			金	10:20～11:10				
シェイプアップ	エクササイズ領家	高校生以上の女性	月	11:30～12:20	2,500円			
体操広場	年中・年長	金	15時～16時	2,000円	駒場体育館			
			16時～17時					
スポーツ探検広場	小4年以上	月2回の金	17時～18時	500円	駒場体育館			
太極拳	全ての年代	土	15時～16時	1,500円	南箇公民館他			
バレエ	幼稚園	火・金	15:20～16:10	4,000円	領家スタジオ			
	小学生	金	16:30～17:20					

<活動日程(予定)>

部門	コース	月	火	水	木	金	土	日	
サッカー	広場	駒場			駒場				
	スクール			浦高					
	ユース	U15		北小	浦高		常北	☆	☆
		U18			浦高			浦高	浦高
	選手			浦高			☆	☆	
	生涯						☆	☆	
	スーパーシニア					駒場			
テニス	キッズテニス		北小 中尾	駒場	駒場				
	インドアテニス				本小				
	ジュニアテニス			天沼					
	ビギナー		市営		市営	市営			
	一般					交流 センター			
フィットネス	ヨガエクササイズ	CH	CH FT	CH FT	CH FT	CH FT	CH		
	シェイプアップ	CH							
	ボール&ストレッチ	CH							
地域	体操広場					駒場			
	スポーツ探検広場					駒場			
	太極拳						南箇		
	星空スポーツ広場						浦高		

CH : クラブハウス FT : フラット常盤

4 . 2008年度予算 (案) (2007年4月1日 ~ 2008年3月31日) : 採決事項

2008年予算

科 目	金 額		
I 収入の部			
1 会費、入金収入			
正会員会費収入	¥	450,000	
" 入金収入	¥	10,000	
賛助会員 (個人)	¥	150,000	
賛助会費 (法人)	¥	150,000	¥ 760,000
2 事業収入			
サッカー事業	¥	16,141,000	
フィットネス事業	¥	16,292,500	
テニス事業	¥	7,362,000	
地域事業	¥	300,000	¥ 40,095,500
3 補助金等収入	¥	7,770,000	¥ 7,770,000
4 雑収入	¥	50,000	¥ 50,000
当期収入合計 (A)			¥ 48,675,500
収入合計 (B)			¥ 48,675,500
II 支出の部			
1 事業費			
サッカー事業	¥	16,323,500	
フィットネス事業	¥	9,600,820	
テニス事業	¥	4,857,080	
ふらっと広場運営事業	¥	2,244,400	
地域事業	¥	1,540,000	
保険料	¥	500,000	
その他事業	¥	-	¥ 35,065,800
2 管理費			
事務人件費	¥	4,648,400	
通信・役務費	¥	1,962,000	
印刷・事務消耗品	¥	1,440,000	
施設・車両費	¥	2,529,000	
その他	¥	1,112,000	¥ 11,691,400
3 予備費			
当期支出合計 (C)			¥ 46,757,200
当期収支差額 (A) - (C)			¥ 1,918,300
次期繰越収支差額 (B) -			¥ 1,918,300

科 目	金 額		
	2008予算	2007決算	比較
I 収入の部			
1 会費、入会金収入			
正会員会費収入	¥ 450,000	¥ 340,000	¥ 110,000
〃 入会金収入	¥ 10,000	¥ 8,000	¥ 2,000
賛助会員（個人）	¥ 150,000	¥ 110,000	¥ 40,000
賛助会費（法人）	¥ 150,000	¥ 110,000	¥ 40,000
2 事業収入			
サッカー事業	¥ 16,141,000	¥ 16,579,048	¥ -438,048
フィットネス事業	¥ 16,292,500	¥ 15,168,000	¥ 1,124,500
テニス事業	¥ 7,362,000	¥ 6,283,100	¥ 1,078,900
地域支援事業	¥ 300,000	¥ 96,600	¥ 203,400
3 補助金収入等	¥ 7,770,000	¥ 2,715,680	¥ 5,054,320
4 雑収入等	¥ 50,000	¥ 75,233	¥ -25,233
当期収入合計（A）	¥ 48,675,500	¥ 41,485,661	¥ 7,189,839
前期繰越残高	¥ 3,321,578	¥ 242,407	¥ 3,079,171
収入合計（B）	¥ 51,997,078	¥ 41,728,068	¥ 10,269,010
II 支出の部			
1 事業費			
サッカー事業	¥ 16,323,500	¥ 12,469,746	¥ 3,853,754
フィットネス事業	¥ 9,600,820	¥ 9,141,343	¥ 459,477
テニス事業	¥ 4,857,080	¥ 4,499,099	¥ 357,981
そのほか事業	¥ 4,284,400	¥ 2,802,412	¥ 1,481,988
2 管理費			
事務人件費	¥ 4,648,400	¥ 3,297,475	¥ 1,350,925
通信・役務費	¥ 1,962,000	¥ 1,924,994	¥ 37,006
印刷・事務消耗品	¥ 1,440,000	¥ 845,069	¥ 594,931
施設・車両費	¥ 2,529,000	¥ 2,499,880	¥ 29,120
その他	¥ 1,112,000	¥ 926,472	¥ 185,528
当期支出合計（C）	¥ 46,757,200	¥ 38,406,490	¥ 8,350,710
経常収支差額（A）－（C）	¥ 1,918,300	¥ 3,079,171	¥ -1,160,871
その他支出（固定資産分）	¥ -	¥ 242,407	
次期繰越収支差額（B）－	¥ 5,239,878	¥ 3,321,578	¥ 1,918,300

5. 理事長専決事項について：採決事項

「理事長専決事項委任を求める件」

平成20年度中において、新たに会員に負担義務のない場合の予算の追加更正について、理事会に凶り、理事長がこれを専決処分することができることを承認願います。

ただし、専決事項は次回総会に報告いたします。

(参考) 07年度の理事と役割分担

部門		担当理事
全体統括		倉持
総務企画	(技術・医事)	戸茆、塩野
	(事務局)	小野崎、池森、伊澤
サッカー		戸茆、 池森、伊澤 金子、大橋、佐藤 清水、小野崎
テニス		萩原・三浦
フィットネス		山田・千装・中曽根
地域(子ども&シニア)		戸茆、萩原、清水、小野崎

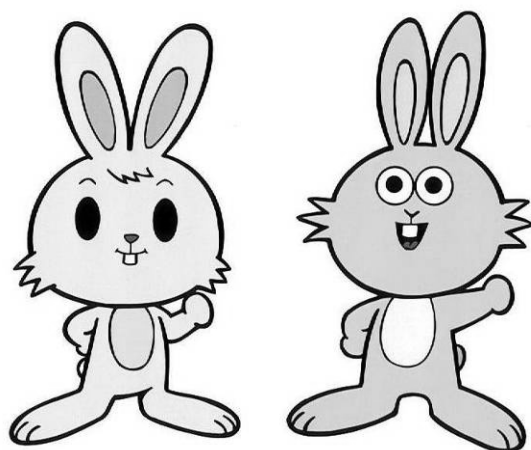

2008.6.15

NPO法人 浦和スポーツクラブ

(事務所) 〒330-0072 さいたま市浦和区領家4 - 5 - 6

電話 048 - 887 - 7140

FAX 048 - 679 - 1063

e-mail info@urawasc.org

HP-URL <http://www.urawasc.org>